



PROVINCIA DE CASTELLÓN

Banco de Castellón

Capital: 5.000.000 pesetas

REALIZA TODA CLASE DE OPERACIONES DE

CAMBIO :: BOLSA :: BANCA

CUENTAS CORRIENTES A LA VISTA AL 2 POR 100

Libretas de ahorro, con el 1 por 100 trimestral o sea el 4 por 100 anual

AGENCIA EN VINAROSZ

CASTELLON

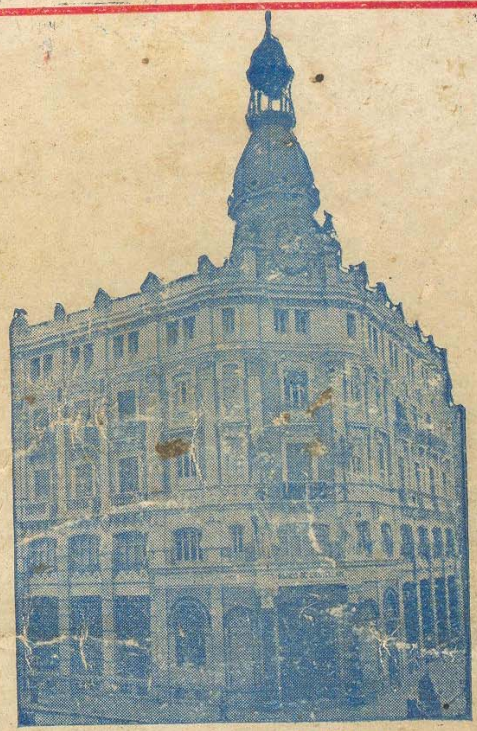

Edificio propiedad del Banco

COLONIA EDUCATIVA

Internado y Externado

Primeras letras
Cultura general y técnica
Laboratorio : Magisterio : Comercio
Telegrafos : Mecnografía
Quirografía : Dibujo : Música
Gimnasia : Etc. etc.



COMPETENTE PROFESORADO
Material pedagógico moderno

González Chermá, n.º 115

CASTELLON

TELÉFONO 231

Director: D. José Boix Rambla



ANUARIO-GUIA

DE LA PROVINCIA DE
CASTELLON

DIRECTOR

MANUEL BELLIDO Y RUBERT

Año VI

1929



TIPOGRAFÍA JOAQUÍN BARBERÁ—CASTELLÓN

ANUARIO-GUIA DE LA PROVINCIA DE CASTELLON

NUMEROS PUBLICADOS

- AÑO I** 1922 Presentación.—Informaciones para el año.—Santoral alfabético.—Calendario. — La provincia de Castellón: Historia, geografía, cultura, comercio, industria y comunicaciones. — Riquezas naturales: Aguas minero-medicinales (afecciones que curan); Estaciones de altura y de cura de aires; Parque nacional; Estaciones de cura de reposo; Estaciones veraniegas; Estaciones invernales; Estación de baños de mar; Minas y canteras; Riqueza forestal; Saltos de agua.—Fondos en los Pósitos.—División judicial y electoral de la Provincia.—Representación en Cortes: Senadores y Diputados.—Castellón de la Plana: Capital de la Provincia: Cabeza de partido judicial y de distrito electoral; Descripción de la población; Su historia; Productos, comercio e industria; Puerto y playas; Fiestas, ferias y romerías; Mercados; Templos y ermitas; Islas; Manantiales y pantanos; Vestigios históricos; Obras de mérito; Hijos distinguidos; Guía callejera; Relación nominal de cargos y personal completo, oficial, gubernativo, judicial, eclesiástico, cultural, benéfico y sanitario, militar, consular, de comunicaciones, puerto y playa; Alojamientos; Recreos; Explotaciones, comercio, industria y profesiones.—(Los mismos datos de los demás pueblos de la provincia y sus agregados por orden alfabético).—La labor de los representantes en Cortes.—Servicios de viajeros.—EL ANUARIO-GUIA en el extranjero.—Índice de Anunciantes.—Índice general.—Plano de la Provincia de Castellón.
- AÑO II** 1923 Informaciones para el año.—Calendario de la Provincia con nota de las ferias, fiestas y romerías de cada pueblo.—Principales autoridades posesionadas de sus cargos.—Y las mismas informaciones del año anterior.
- AÑO III** 1924 Números publicados. — Principales hoteles, fondas y balnearios de España.—EL ANUARIO en el extranjero.—Informaciones para el año.—Calendario de la provincia, con nota de las ferias, fiestas y romerías de los pueblos.—Comunicaciones: Servicios de Correos, Telégrafos y Teléfonos y de Viajeros.—Pesas y medidas oficiales, internacionales y antiguas de la provincia.—Pre-historia.—La Estación Filomena, de Villarreal (con ilustraciones), por el doctor Tuixans, con nota de las Estaciones de la provincia, y cuadros de tiempos y de razas.—El lenguaje (con ilustraciones), por Carles Salvador, con nota de los pueblos que hablan castellano y valenciano.—La Provincia de Castellón (como en años anteriores, corregida y aumentada con la Riqueza agrícola.—Deportes: Equipos de fútbol, Velódromos, Lawn-Tennis y frontones (con ilustraciones). — Organismos provinciales. — Bibliografía (con ilustraciones).—Mapa (cuatro páginas).—Castellón, estación de invierno (con ilustraciones).—Castellón de la Plana: (Los mismos datos que en años anteriores).—Necrología (con ilustraciones). — (Y datos referentes a los pueblos, a tenor de los otros años).—Diputación Provincial (constitución de última hora).—Delegados Gubernativos de los Partidos Judiciales.
- AÑO IV** 1925 Números publicados. — Hoteles, fondas y Balnearios de España.—Centros españoles en el Extranjero.—Notas del año 1925.—Calendario de la Provincia, con nota de las ferias, fiestas y romerías de los pueblos.—Comunicaciones: Servicios de Correos, con tarifa general y por pesos de la correspondencia y salidas de vapores. — Giro postal; Servicios de Telégrafos, Radiogramas y Teléfonos, con cuadros de ta-

sas, y Servicios de Viajeros.—La Provincia de Castellón (como en años anteriores, corregida). — Organismos provinciales. — Pueblos que constituyen la Provincia, con nota de sus habitantes concejales que les corresponde y pertenencia. — Castellón de la Plana (los mismos datos, corregidos y aumentados de los años anteriores). — Información gráfica; Don Benjamín Ballester; Monumentos arquitectónico-artístico nacionales de la Provincia; Coronación de la Virgen de Lidón; Bibliografía; Necrología y Deportes.— Castellón de la Plana, ciudad encantadora (grabados en colores). — Datos referentes a los pueblos, como los años anteriores, corregidos y aumentados. — Índice de anunciantes.

AÑO V Números publicados. — Hoteles, fondas y balnearios de España.
1926 —Centros españoles en el Extranjero. — Notas del año 1926.—
Calendario de la Provincia.—Comunicaciones: Servicios de Correos que se prestan en la Provincia; Tarifa de franqueo y salidas de vapores para el extranjero; Giro Postal; Servicio de Telégrafos, Radiogramas y Teléfonos, con cuadros de tasas, y Servicios de Viajeros. — La Provincia de Castellón (como en años anteriores, corregida): Riquezas naturales: Aguas minero-medicinales; Estaciones de altitud y de cura de aires, de cura de reposo, veraniegas, invernales y de baños de mar; Minas y canteras; Riqueza agrícola y forestal; Saltos de agua y Fondos en los Pósitos.—Organismos provinciales. — Castellón de la Plana (los datos corregidos y aumentados del año anterior). — Pueblos de la Provincia (los datos del año anterior, corregidos y aumentados).

SOLIVA
SASTRE

COLÓN, 11 • CASTELLÓN

OMNIBUS

ADVERTENCIAS IMPORTANTES

Todas las Compañías de Omnibus advierten al público que:

Los niños menores de seis años pagarán medio asiento.

El pasajero tiene derecho a 10 kilos de equipaje y del exceso se pagará a razón de un céntimo por kilogramo por cada peseta que importe el asiento.

No se admitirá ningún bulto que exceda de 40 kilogramos.

En caso de avería el pasajero no tendrá más derecho que al reintegro del trayecto que le falte recorrer.

Itinerario núm. 6

ALBOCACER-CASTELLON

«Hispano de Fuente Ensegures», Av. Pérez Galdós.

Albocácer, (1) sale	8,00
Puchols	8,27
Ibarsos	8,57
Pelechana	9,09
Barona	9,18
Villafamés	9,36
Puebla Tornesa (2)	9,54
Borriol	10,21
Castellón, llega	11,00

Castellón, sale	14,00
Borriol	14,57
Puebla Tornesa (2)	15,24
Villafamés	15,42
Barona	16,00
Pelechana	16,12
Ibarsos	16,24
Puchols	16,54
Albocácer, (1) llega	17,15

(1) Omnibus Alcalá - Cantavieja - Benasal.

(2) Omnibus a San Mateo.

Itinerario núm. 7

VISTABELLA-CASTELLON

«Hispano de Fuente Ensegures», Av. Pérez Galdós.

Vistabella, sale	5,15
Tejería (1)	5,30
Selleta (2)	5,45
Adzaneta	6,15
Pelechana	6,45
Barona	7,15
Villafamés	7,30

Puebla Tornesa (3)	8,00
Borriol	8,30
Castellón, llega	9,00

Castellón, sale	14,30
Borriol	15,00
Puebla Tornesa (3)	16,00
Villafamés	16,18
Barona	16,36
Pelechana	16,45
Adzaneta	17,15
Selleta, (2)	17,45
Tejería, (1)	18,15
Vistabella, llega	18,45

(1) Parada para Chodos.

(2) Parada para Benafigos.

(3) Omnibus a San Mateo. Itinerario núm. 8.

Itinerario núm. 8

SAN MATEO-CASTELLON

«Hispano de Fuente Ensegures», Av. Pérez Galdós.

San Mateo (2) sale	6,00
Salsadella	16,15
Cuevas de Vinromá (1)	7,05
Torre Endoménech	7,20
Villanueva de Alcolea	7,40
Benlloch	7,50
Cabanes (4)	8,05
Puebla Tornesa (3)	16,00
Borriol	9,00
Castellón, llega	9,30

Castellón	14,30
Borriol	15,00
Puebla Tornesa (3)	16,00
Cabanes (4)	16,25
Benlloch	16,40
Villanueva de Alcolea	16,50
Torre Endoménech	17,05
Cuevas de Vinromá (1)	17,35
Salsadella	18,15
San Mateo, llega (2)	18,30

(1) Omnibus a Alcalá y Benasal.

(2) Omnibus a Albocácer, Benicarló, Catí y Vinaroz.

(3) Omnibus a Albocácer y Benasal y a Vistabella.

(4) Omnibus a Castellón por Oropesa.

Itinerario núm. 9 (de verano)**CASTELLON-BENASAL**

«Hispano de Fuente Ensegures», Av. Pérez Galdós.

Castellón, sale	9,30
Borriol	9,57
Puebla Tornesa (1)	10,24
Villafamés	10,42
La Barona	11,00
Pelechana	11,12
Ibarsos	11,24
Puchols	11,45
Albocácer (2)	12,12
Villar de Canes	12,36
Benasal	13,00
Fuente Ensegures, llega	13,05

Fuente Ensegures, sale	2,30
Benasal	2,35
Villar de Canes	2,59
Albocácer (2)	3,23
Puchols	3,47
Ibarsos	4,11
Pelechana	4,23
La Barona	4,25
Villafamés	4,52
Puebla Tornesa (1)	5,11
Borriol	5,38
Castellón, llega	6,00

Este itinerario está en combinación con los rápidos de Valencia, y se verifica únicamente desde el 1.º de julio hasta el 15 de septiembre.

(1) Omnibus a San Mateo.

(2) Omnibus a Alcalá y a Benicarló.

Itinerario núm. 10**USERAS-CASTELLON**

«Hispano de Fuente Ensegures», Av. Pérez Galdós.

Useras, sale	7,00
Costur	7,30
La Foya (1)	7,45
Alcora	8,15
Castellón, llega	9,15

Castellón, sale	16,20
Alcora	17,30
La Foya (1)	17,40
Costur	18,10
Useras, llega	18,30

(1) Omnibus a Lucena y Cortes de Arenoso.

Itinerario núm. 11**CANTAVIEJA - VILLAFRANCA****ALCALA**

Servicio de «La Hispano de Fuen-

te En Segures». Pára en Alcalá, en el Hotel Miralles.

Cantavieja, sale	4,45
Iglesuela	5,45
Villafranca	6,00
Ares (5)	6,40
Hortalet (4)	7,15
Villar de Canes (3)	7,45
Albocácer (2)	8,15
Cuevas (1)	9,15
Alcalá, llega (6)	10,15

Alcalá, sale (6)	15,30
Cuevas (1)	16,30
Albocácer (2)	17,55
Villar de Canes (3)	18,15
Hostalet (4)	18,45
Ares (5)	19,30
Villafranca	20,15
Iglesuela	21,00
Cantavieja, llega	21,20

(1) Omnibus San Mateo-Castellón.

(2) Omnibus para Alcalá y Benicarló. Bajada para Catí y Sarratella.

(3) A dos kilómetros de la población. Carretera de doce kilómetros a Catí.

(4) Empalme con el ómnibus de Benasal.

(5) Bajada para Castellfort, a nueve kilómetros.

(6) Estación de ferrocarril.

«Hispano de Fuente Ensegures», Av. Pérez Galdós.

Itinerario núm. 12**CORTES - LUCENA - CASTELLON**

Cortes de Arenoso	9,45
Zucaina	10,55
Castillo	12,00
Lucena	6,00 y 14,00
Figueroles	6,15 y 14,23
La Foya (1)	6,30 y 14,35
Alcora	7,00 y 14,53
Moró	7,15 y 15,05
Castellón, llegada	8,00 y 15,25

Castellón	10,00 y 16,30
Moró	10,30 y 17,00
Alcora	11,00 y 17,30
La Foya (1)	11,15 y 17,45
Lucena	13,30
Castillo	14,54
Zucaina	14,59
Cortes, llegada	17,04

(1) Omnibus a Useras. Itinerario número 10.

Vinaroz, llega 12,00 y 19,00
Parada en Vinaroz, frente a Correos,
a horas de llegada y salida y en la
Estación del Norte, estanco.

(1) Canet lo Roig, a 4 kilómetros.
(2) Chert (a 1 kilómetros), y tar-
tanas a San Mateo.

(3) Omnibus a Catí, a 9 kilóme-
tros.

(4) Omnibus a Forcall, Zorita y
Cinctorres.

Itinerario núm. 21

ARGELITA-CASTELLON

Servicio de Antonio Fusió. — Fan-
zara.

Argelita, sale	7,00 y 12,00
Vallat, pasa	7,15 y 12,15
Fanzara	7,30 y 12,30
Onda	8,45 y 13,45
Villarreal	9,20 y 14,36

Castellón, sale	11,45 y 16,00
Villarreal, pasa	12,00 y 16,15
Onda	9,00 y 17,15
Fanzara	9,30 y 11,45
Vallat	9,45 y 18,00
Argelita	10,00 y 18,15

Itinerario núm. 22

CATI - SAN MATEO - VINAROS

Catí, sale	6,45
Venta del Aire (1)	7,15
Anroig	7,25
Chert	7,30
San Mateo (2)	7,45
La Jana (3)	8,30
Traiguera	8,40
San Jorge	9,00
Vinaroz, llega (4)	9,30

Vinaroz, sale (4)	14,40
San Jorge	15,15
Traiguera	15,30
La Jana (3)	15,40
San Mateo (2)	16,30
Chert	17,00
Anroig	17,10
Venta del Aire (1)	17,20
Catí	17,45

(1) Omnibus a Morella.

(2) Omnibus a Benicarló y Albo-
cácer.

(3) Canet lo Roig (4 kilómetros).

(4) Ferrocarril del Norte; Vapo-
res a Castellón y Barcelona, y óm-
nibus a Rosell y Peñíscola.

Itinerario núm. 23

ALBOCACER - BENICARLO

Servicio de «La Hispano de Fuente
En Segures, S. A.», parada en la es-
tación del Norte.

Albocácer, sale (3)	8,00
Tírig, pasa	8,35
San Mateo (1), pasa	9,15
Cervera, pasa	9,55
Cálig, pasa	10,20
Benicarló (2), llega	10,45

Benicarló, sale (2)	14,30
Cálig, pasa	14,55
Cervera, pasa	15,20
San Mateo, pasa	16,00
Tírig, pasa	16,30
Albocácer, llega (3)	17,00

(1) Empalme con los ómnibus y
tartanas que van a Vinaroz, Morella
y Catí.

(2) Ferrocarriles del Norte, ómni-
bus y tartanas a Vinaroz y Peñíscola.

(3) Omnibus a Benasal, Villafran-
ca, Alcalá y Castellón.

Itinerario núm. 24

SEGORBE - SAGUNTO (VALENCIA)

Servicio de «La Hispano del Palan-
cia».

Segorbe, sale	7,00
Soneja, pasa	7,05
Algar, id.	7,35
Torres-Torres, id.	7,50
Estivella, id.	8,05
Gilet, id.	8,20
Sagunto, llega	8,35

Sagunto, sale	18,45
Gilet, pasa	19,00
Estivella, id.	19,15
Torres-Torres, id.	19,80
Algar, id.	19,43
Soneja, id.	20,05
Segorbe, llega	20,20

Se presta solamente cuando se su-
prime el tren corto de Jérica de la
Compañía Central de Aragón. Itine-
rario núm. 2, y empalma con los tre-
nes del Norte, en Sagunto.

Itinerario núm. 25

ROSELL - VINAROS

Servicio de Virgilio Verge y Fran-
cisco Fenollosa, de Rosell.

Rosell, sale	7,00
San Rafael	7,30
Ulldecona (2)	8,20
Vinaroz (1)	9,00

EL PASADO Y EL PORVENIR DEL PUEBLO DE ARGELITA
La bendición de las banderas de su Ayuntamiento y Somatén



Señoritas que constituían la Corte de Honor de las Madrinas de las banderas



Somatén de Argelita.--Al fondo la bandera del Ayuntamiento, y en el círculo el Alcalde D. Hipólito Benages

Gracias a su digno alcalde D. Hipólito Benages, Argelita es una población limpia, aseada, cuyas calles han quedado libres de multitud de seres vivientes que antes las invadían, y se riegan dos veces cada día, ofreciendo un especial atractivo al forastero, por su limpieza, la belleza incomparable de sus pintorescos alrededores y la simpatía irresistible de sus moradores, finos, cariñosos en extremo y dotados de una gentileza señorial, que les viene de raza y atrae y subyuga al que les trata.

* * *
 Todos estos encantos de la población y virtudes de sus habitantes, permanecían ignorados, porque la falta de vías de comunicación tenía aislado al pueblo de todo contacto con el exterior.

Por eso tenía tanta importancia para Argelita la construcción de una carretera que la incorporara a las demás vías de tránsito, y así se explica que, para celebrar la apertura del camino, organizara grandes festejos, que resultaron brillantísimos.

* * *
 Coincidió con las tradicionales fiestas de la Santa Cruz, el 3 de Mayo de 1928. Se bendijo la bandera del Ayuntamiento y la del Sematén local, de las que fueron madrinas, María Esteban y Conchita Julián, dos argelitanas bellísimas y de atrayente simpatía, asistiendo a los actos celebrados el Gobernador Civil de la provincia y otras muchas personalidades.

* * *
 Estas fiestas dieron a conocer a las gentes las bondades de Argelita, con lo que se inició la formación de una colonia veraniega, que fué muy nutrida ya, el año pasado, y que en el presente y en los sucesivos aumentará extraordinariamente, por que pocas poblaciones como Argelita podrán ofrecer al forastero un clima ideal en todo tiempo, alrededores pintorescos, abundantes puntos donde realizan excursiones amenísimas, en una palabra, belleza en el campo, paz en el poblado, trato afable de las gentes y salud en todas partes.....



Conchita Julián y María Esteban, Madrinas de las banderas del Somatén y del Ayuntamiento, respectivamente

Ignacio Sangüesa Ros.
 Salvador Nebot Porcar.
Tabacos (Compañía de)
 Representante, Sigifredo Lahoz.
Tabernas
 Juan Gonell Gual.
 Luis García Gracia.
 Enrique Nebot Palanques.
 Ignacio Sangüesa Ros.
 Saturnino Puerto Puerto.
Tejidos (Fábrica de)
 Olegario Godo Barral.
Tejidos (Comercio)
 Eduardo Porcar Cabedo.
 Miguel Aparici Salvador.
 Enrique Gallén Monferrer.
 Angel García Gozalbo.
 Luis Cabedo Padilla.
Tocinerías
 Enrique Nebot Palanques.

Alvaro Porcar Villagrasá.
 Luis García Gracia.
Tratante en caballerías
 Maximiano Nebot Monferrer.
 Miguel Lizondo Pertegás.
 Saturnino Puerto.
Tratante en ganado lanar
 Celestino Palanques Puerto.
 Joaquín Seguer García.
 Severino Seguer Escrig.
 Marcelino Seguer Palanques.
Vino (Depósito)
 Antonio Cabedo Celades.
Volateria
 Joaquín García Gracia.
 Manuel García Nebot.
Zapaterías
 Eugenio Gallén Gallén.
 Teodoro Bachero Fortanet.
 José Montolio Demetra.

Ludiente

VILLA que tiene un término de 34'93 kilómetros cuadrados de extensión, entre los de Zucaina, Castillo de Villamalefa, Lucena, Torrechiva, Toga, Argelita, El Toro y Cirat; numerosos caseríos y edificios en el término, de pequeña importancia, y 1.134 habitantes de hecho, 1.124 de derecho y 754 edificios. Pertenece en todo a Lucena, excepto en lo religioso, que corresponde a la diócesis de Valencia. La población está situada en una hondonada, entre altas montañas, es pequeña, de calles accidentadas y casas regulares. Dista 18 kilómetros de Lucena y 44 de Castellón. Tiene luz eléctrica, disfruta de buen clima y se habla el castellano.

HISTORIA. — De origen anterior a los godos, fué ocupada por los árabes, reconquistada por los cristianos y puesta bajo el dominio del duque de Villahermosa, y fué, finalmente, hostilizada por carlistas y liberales.

PRODUCTOS. — Cereales, vinos, higos, legumbres, nueces, frutas muy buenas y verduras, miel, cera, pastos y ganados.

FIESTAS Y ROMERÍA. — El 12 de octubre, a la Virgen del Pilar, y el 29 de abril a San Pedro, mártir.

TEMPLO Y ERMITA. — El templo está dedicado a la Natividad de Nuestra Señora, y hay una ermita a la Virgen del Pilar, cerca de la población, y otra en Giraba.

VIAJE. — A Lucena, en caballería; a Castellón por Castillo de Villamalefa y Lucena.

Ayuntamiento

Alcalde, don Ramón Rocher Andreu.

Tenientes de alcalde:

Don Hilario Sanz Peris.

Don Manuel Sanz Ortells.

Concejales:

Don Alfredo Catalán Catalán.

Don Vicente Iserte Mor.

Don Juan Espelleta Ortells.

Don Francisco Peris Vidal.

Don Francisco Mateo Castillo.

Secretario, don Manuel Cercós.

Facultativos titulares

Médico, don Arturo González García.

Farmacéutico, don S. Prats, de Lucena.

Veterinario, don Tristán Lahoz, Lucena.

Practicante don

Juzgado municipal

Juez don Joaquín García.

Fiscal, don Ramón Negre.

Secretario, el del Ayuntamiento.

Párroco, don Andrés Monzo.

Maestro, don Marcelino Vidal Lloréns.
Maestra, doña Josefa Lacort.
Telégrafo, Lucena.
Ferrocarril, Castellón.
Omnibus, Castillo de Villamalefa y Argelita.
Puesto de la Guardia civil, Argelita.
Explotación. — Central Eléctrica de Eloy Tomás Gil, que dá fluído a la población.

Carnicerías
 Fructuoso Ibáñez Ibáñez.
 Antonio Guillamón Pradas.
Estanco
 Benjamín Badenas Periz.
Harina (Molino)
 Avelino Ibáñez Igual.
 José Mor Granel.
Herrero
 José Guillamón Cerbellón.

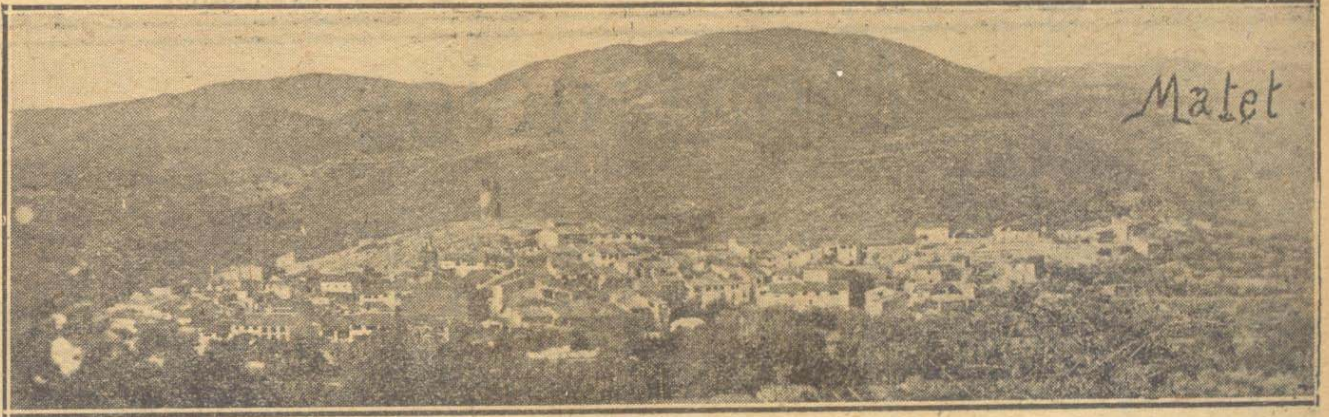

Matet

LUGAR que tiene 14'85 kilómetros de extensión en su término, rodeado de los de Pavías, Villamalur, Alcudia de Veo, Algimia de Almonacid y Gaibiel; 629 habitantes de hecho, y 637 de derecho, 414 edificios, y pertenece en todo a Segorbe y al arciprestazgo de Jérica. La población se levanta al pie de la Sierra de Espadán y es pintoresca, aunque de pobre aspecto. Dista 13 kilómetros de Segorbe y 48 de Castellón. El clima es templado y habla el castellano del distrito.

HISTORIA. — Fundado por los árabes y conquistado por los cristianos, perteneció al duque de Sessa, a la Corona, al conde de Aranda y a los Urrea, respectivamente.

PRODUCTOS. — Además de los artículos que se consumen en la población, se exportan 20.000 decálitros de aceite, clase fina, denominada «Sierra Espadán»; 3.000 decálitros de almendra; 14.000 kilos de cerezas, y produce en menor escala, algarrobas, higos, patatas, vino, cereales, legumbres y verduras; miel, cera, pastos y ganado y minas de azogue.

FIESTAS. — A San Juan, el 24 de junio, y el primer domingo de octubre, a la Virgen del Rosario.

TEMPLO Y ERMITA. — La parroquia de San Juan Bautista, y ermita de Santa Bárbara, junto al Calvario.

OBRAS DE MERITO. — Relativamente, la iglesia y sus altares, de arquitectura corintia.

VIAJE. — Carretera a Segorbe.

Ayuntamiento

(Será Concejo abierto).

Alcalde, don Francisco Ramos.

Concejales:

Don José Lázaro Escrig.

Don Francisco Calvo Centelles.

Don Agustín Molina Castillo.

Don Manuel García Escrig.

Don Vicente García Escrig.

Don Francisco Ordóñez García.

Secretario, don Alfonso Guillén.

Facultativos titulares

Médico, don M. Herráez, de Gaibiel

Practicante, don Elíseo Ordóñez.

Juzgado municipal

Juez, don Vicente Moliner Gimeno.

Fiscal, don José Lázaro Escrig.

Secretario, el del Ayuntamiento.